

BigFix Patch for Ubuntu - ユーザーズ・ガイド



Special notice

Before using this information and the product it supports, read the information in [Notices \(on page xxv\)](#).

Edition notice

This edition applies to BigFix version 11 and to all subsequent releases and modifications until otherwise indicated in new editions.

目次

Special notice.....	ii
Edition notice.....	iii
第 1 章. 概要.....	5
サポートされるバージョンおよびプラットフォーム.....	5
サイトのサブスクリプション.....	6
第 2 章. Patch for Ubuntu の使用.....	7
Fixlet を使用したパッチ.....	7
アクション・ロギング.....	8
Ubuntu Fixlet 向けパッチ・サイト.....	10
置き換えられる Fixlet.....	11
よくある質問 - 置き換え.....	12
パッチのアンインストール.....	14
リポジトリの追加.....	17
リポジトリのインポート.....	18
リポジトリへのエンドポイントの登録.....	19
リポジトリの削除.....	21
よくある質問.....	22
付録 A. サポート.....	24
Notices.....	xxv

第1章. 概要

BigFix Patch for Ubuntu の Fixlet を使用することにより、Ubuntu からリリースされるセキュリティ・アップデートおよびサービス・パックを管理することができます。Fixlet は Ubuntu 向けパッチ・サイトから入手できます。

BigFix Patch for Ubuntu を使用すると、Ubuntu クライアントを常に最新の更新およびサービス・パックが適用された状態にすることができます。パッチ管理は、Ubuntu 向けパッチ・サイトを使用して行うことができます。新しいセキュリティ・アップデートが使用可能になるたびに、BigFix により Fixlet がリリースされます。この Fixlet により、エンタープライズ内のコンピューターのうち、当該の更新が必要なものがすべて識別され、更新が適用されます。

BigFix コンソールのオペレーターは、キーを数回押すだけで、関係するすべてのコンピューターにパッチを適用し、ネットワーク全体の適用の進行状況を視覚化することができます。BigFix エージェントは、オペレーティング・システムのバージョン、プロセッサ、および既存のインストール済みパッケージを調べて、パッチの必要なタイミングと要否を判別します。

Fixlet を使用することにより、大量の更新とパッチを比較的容易に管理し、対象を詳細に絞り込んだ自動適用を希望のスケジュールで実行できます。ネットワーク帯域幅を最適化するために大容量のダウンロードを段階的に実行でき、インベントリまたは監査の制御のために、適用プロセス全体をモニター、グラフ化、および記録できます。

新機能

Patch Management for Ubuntu は、Ubuntu 20.04 LTS をサポートするようになりました。

サポートされるバージョンおよびプラットフォーム

Ubuntu 向けパッチ・サイトでは、Ubuntu バージョン 14.04、16.04、18.04 LTS (Long Term Support) がサポートされています。これらは通常、大規模な適用に使用されるリリースです。

Ubuntu Fixlet 向けパッチ・サイトでは、以下のバージョンおよびプラットフォームがサポートされています。

表 1. Ubuntu Fixlet 向けパッチ・サイトでサポートされるバージョンおよびプラットフォーム

バージョン	プラットフォーム (サーバーおよびデスクトップをサポート)	Fixlet サイト名
Ubuntu 10.04 LTS*	x86 and AMD64	Ubuntu 1004 向けパッチ
Ubuntu 12.04 LTS*	x86 and AMD64	Ubuntu 1204 向けパッチ
Ubuntu 14.04 LTS*	x86 and AMD64	Ubuntu 1404 向けパッチ
Ubuntu 16.04 LTS*	x86 and AMD64	Ubuntu 1604 向けパッチ
Ubuntu 18.04 LTS	AMD64	Ubuntu 1804 向けパッチ
Ubuntu 20.04 LTS	AMD64	Ubuntu 2004 向けパッチ
Ubuntu 22.04 LTS	AMD64	Ubuntu 2204 向けパッチ

Ubuntu では、「LTS」とは「Long Term Support」を表します。これは通常、大規模な適用に使用されるリリースです。



注: *Ubuntu 10.04 LTS、12.04 LTS、14.04 LTS、16.04 LTS は、サポート終了日を経過しており、セキュリティ更新およびメンテナンス更新などの更新をサポートしていません。一方、BigFix は、サポート終了日に達した製品に対しては、コンテンツおよびサポートの提供を行っていません。

場合によっては、Ubuntu が、関連する発表なしでパッケージをリリースすることがあります。そのようなパッケージは、Fixlet タイトルに「未指定」と示されています。それらのパッケージは、メイン、ユニバース、制限付き、およびマルチバースの各チャンネル内の「セキュリティ」リポジトリにリリースされます。



注: CVE には、Ubuntu パッチの重大度カテゴリー「低」、「中」、「高」が示されています。BigFix Fixlet は、Ubuntu がリリースするパッケージの情報を参照します。Ubuntu アナウンスでコンテンツの重大度が提供されない場合、Fixlet は重大度タイプとして「未指定」を示します。

サイトのサブスクリプション

サイトとは、ユーザー、HCL、またはベンダーにより内部的に作成される Fixlet メッセージの集合です。

実装環境内のシステムにパッチを適用するために、サイトにサブスクライブして Fixlet メッセージにアクセスします。

サイトのサブスクリプションを追加するには、ベンダーまたは HCL からマストヘッド・ファイルを入手するか、またはライセンス・ダッシュボードを使用します。Fixlet サイトのサブスクライブについて詳しくは、『*IBM BigFix インストール・ガイド*』を参照してください。

サイトについて詳しくは、『*IBM BigFix コンソール・オペレーター・ガイド*』を参照してください。

Ubuntu Fixlets をデプロイする前に、BigFix サーバーをパッチ・サポート・サイトにサブスクライブする必要があります。サイトを収集した後、デプロイメントに基づいて以下のタスクを選択し、実行します。

タスク ID: 65 Ubuntu のダウンロード・ホワイトリストのセットアップ (Windows サーバー)

このタスクは Windows サーバーに適用可能です。

タスク ID: 66 Ubuntu のダウンロード・ホワイトリストのセットアップ (Linux サーバー)

このタスクは Linux サーバーに適用可能です。

このタスクを実行する必要があります。そうしないと、「要求された URL は、この適用のダウンロード・ホワイトリストに適合していません。」というエラーが発生する可能性があります。

Ubuntu はパッケージの取り出し中に動的ダウンロードを使用します。セキュリティの手段として、サーバーはホワイトリスト・ファイルのパターンに一致する URL を持つ動的ダウンロード要求以外の要求をすべてブロックします。エンドポイントは別にして、BigFix リレー・サーバーがサブスクライブ済みであることを確認してください。

第 2 章. Patch for Ubuntu の使用

Ubuntu セキュリティー・アップデート用の Ubuntu Fixlet 向けサイトには、BigFix コンソールからアクセスします。

Patch Management for Ubuntu の Fixlet を使用することにより、Ubuntu から発行されるセキュリティー・アップデートを管理することができます。これらの Fixlet は、Ubuntu Fixlet 向けパッチ・サイトで入手できます。このサイトには、Endpoint Manager コンソールからアクセスします。Fixlet に対して適用される「置き換え (superseded)」という用語は、BigFix と Launchpad の Web サイト (Ubuntu を含む各種ソフトウェアをホストする Web サイト) では異なる意味で使用されます。

Fixlet を使用したパッチ

コンソールから、適用する必要がある適切な Fixlet に対するアクションを選択します。アクションは適用環境全体に伝搬され、Fixlet 作業域と「アクションの実行」ダイアログで行った設定に基づいてパッチが適用されます。

Ubuntu Fixlet は BigFix コンソールから適用できます。

「パッチ管理」ドメインで、ナビゲーション・ツリーの「OS ベンダー」をクリックして、「Canonical」をクリックします。

ナビゲーション・ツリーが展開されます。適切なバージョンの *Ubuntu* 向けパッチを選択します。

図 1. 適切なバージョンの Ubuntu 向けパッチの選択

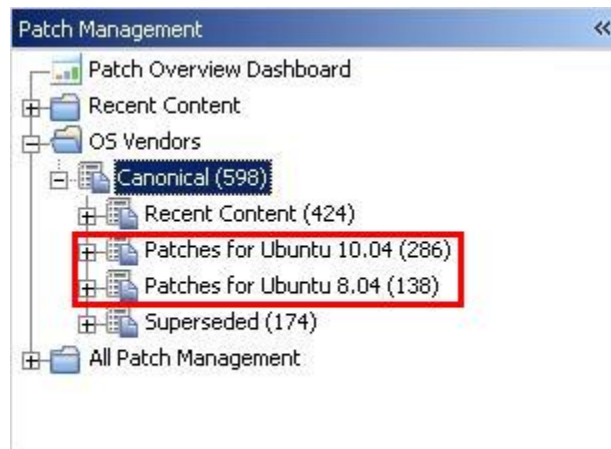

右側にあるリスト・パネルで、適用する Fixlet をダブルクリックします。

図 2. リスト・パネルからの Fixlet の選択

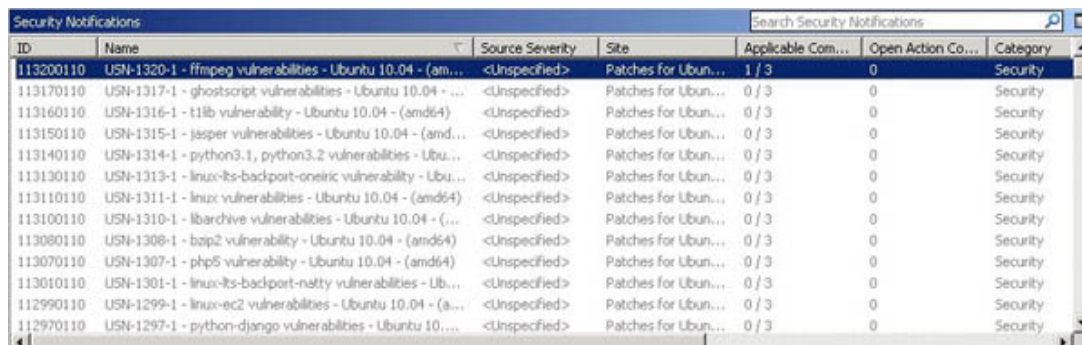

ID	Name	Source Severity	Site	Applicable Com...	Open Action Co...	Category
113200110	USN-1320-1 - ffmpeg vulnerabilities - Ubuntu 10.04 - (amd64)	<Unspecified>	Patches for Ubuntu...	1 / 3	0	Security
113170110	USN-1317-1 - ghostscript vulnerabilities - Ubuntu 10.04 - (amd64)	<Unspecified>	Patches for Ubuntu...	0 / 3	0	Security
113160110	USN-1316-1 - t1lib vulnerability - Ubuntu 10.04 - (amd64)	<Unspecified>	Patches for Ubuntu...	0 / 3	0	Security
113150110	USN-1315-1 - jasper vulnerabilities - Ubuntu 10.04 - (amd64)	<Unspecified>	Patches for Ubuntu...	0 / 3	0	Security
113140110	USN-1314-1 - python3.1, python3.2 vulnerabilities - Ubuntu 10.04 - (amd64)	<Unspecified>	Patches for Ubuntu...	0 / 3	0	Security
113130110	USN-1313-1 - linux-its-backport-oneiric vulnerability - Ubuntu 10.04 - (amd64)	<Unspecified>	Patches for Ubuntu...	0 / 3	0	Security
113110110	USN-1311-1 - linux vulnerabilities - Ubuntu 10.04 - (amd64)	<Unspecified>	Patches for Ubuntu...	0 / 3	0	Security
113100110	USN-1310-1 - libarchive vulnerabilities - Ubuntu 10.04 - (amd64)	<Unspecified>	Patches for Ubuntu...	0 / 3	0	Security
113080110	USN-1308-1 - bzip2 vulnerability - Ubuntu 10.04 - (amd64)	<Unspecified>	Patches for Ubuntu...	0 / 3	0	Security
113070110	USN-1307-1 - php5 vulnerability - Ubuntu 10.04 - (amd64)	<Unspecified>	Patches for Ubuntu...	0 / 3	0	Security
113010110	USN-1301-1 - linux-its-backport-natty vulnerabilities - Ubuntu 10.04 - (amd64)	<Unspecified>	Patches for Ubuntu...	0 / 3	0	Security
112990110	USN-1299-1 - linux-ec2 vulnerabilities - Ubuntu 10.04 - (amd64)	<Unspecified>	Patches for Ubuntu...	0 / 3	0	Security
112970110	USN-1297-1 - python-django vulnerabilities - Ubuntu 10.04 - (amd64)	<Unspecified>	Patches for Ubuntu...	0 / 3	0	Security

作業域で Fixlet が開きます。選択した Fixlet の詳細を確認するには、ウィンドウの上部にあるタブをクリックします。

「アクション」ボックス内のリンクをクリックして、適用を開始します。Ubuntu の Web サイトが開き、パッケージ情報と、ファイルをダウンロードするためのリンクが表示されます。

図 3. Fixlet の詳細および「アクション」ボックス内で適用を開始するリンク

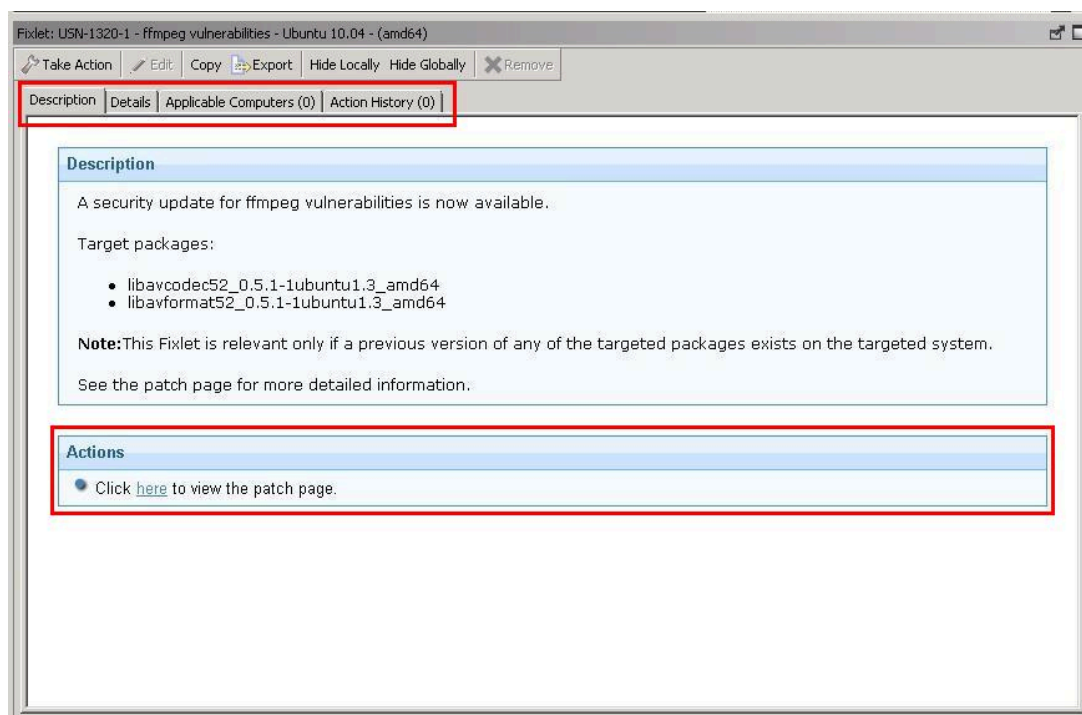

アクション・ロギング

アクション・ロギングとは通常、さまざまなシステム・コンポーネントまたはユーザーによって実行されたアクションを記録するプロセスです。

！ 重要: Linux RPM パッチ・サイトが廃止されているため、このトピックのステップは適用されません。詳しくは、<https://forum.bigfix.com/t/ibm-bigfix-patch-to-deprecate-and-end-support-for-linux-rpm-patching-site-on-september-29-2017/22405> を参照してください。

アクションが成功したかどうかをエンドポイントのログ・ファイルを調べて確認するには、「エンドポイントの依存解決 - 適用結果」分析を使用します。パッチの適用前にテスト実行を適用することで、依存関係が解決されたかどうかを調べることができます。

アクションが成功した場合、結果はエンドポイント上のログ・ファイルに書き込まれます。アクションの結果は、「**エンドポイントの依存解決 - 適用結果**」分析をアクティブにすると表示できます。

分析をアクティブにするには、「**パッチ管理ドメイン**」をクリックします。ナビゲーション・ツリーから、「**すべてのパッチ管理**」 > 「**分析**」をクリックします。

図 4. ナビゲーション・ツリーからの「分析」の選択

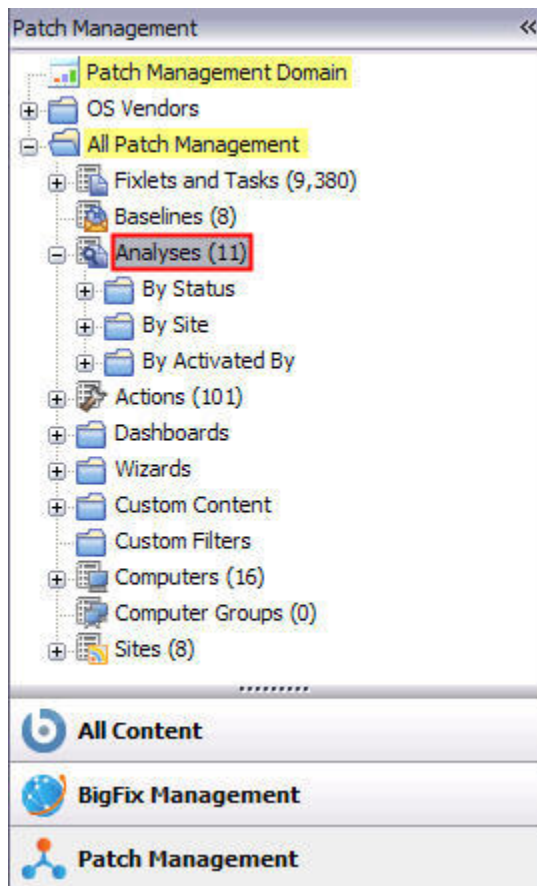

右側にある「分析」リスト・パネルから「**エンドポイントの依存解決 - 適用結果**」をクリックします。「**アクティブ化**」をクリックするか、「アクション」ボックス内で分析をアクティブにするリンクをクリックします。

図 5. 「エンドポイントの依存解決 - 適用結果」分析のアクティブ化

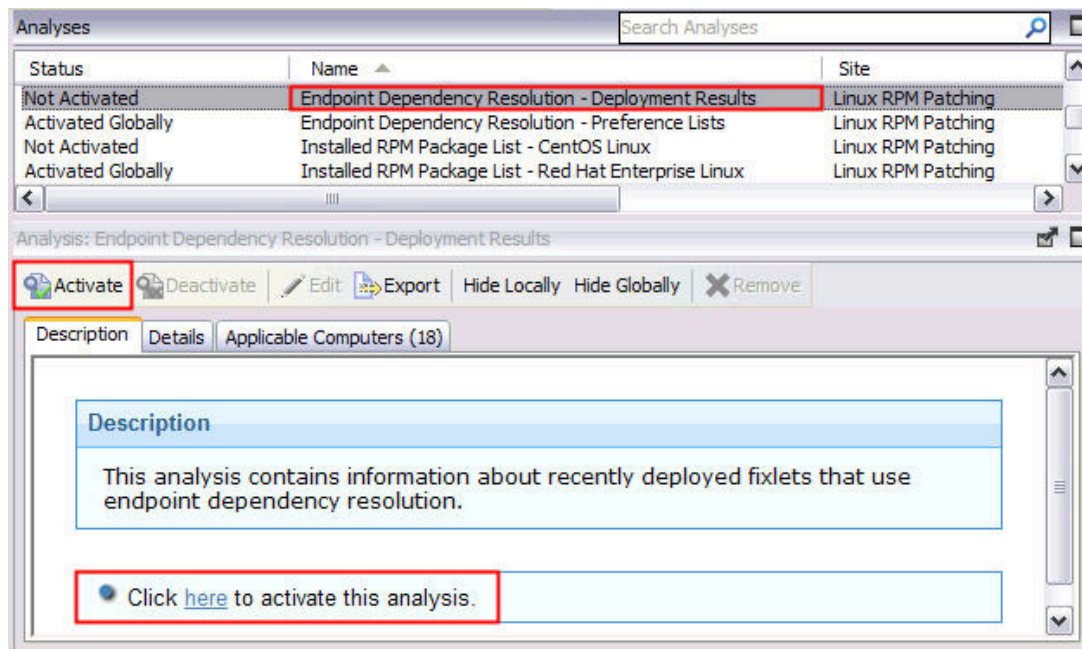

分析をアクティブ化すると表示される「分析」ウィンドウで、「結果」タブをクリックします。

エンドポイントのプロパティーを確認するときには、そのシステム上の適用に関する最新情報を表示できます。このデータを表示するには、「すべてのコンテンツ」ドメインに移動し、「コンピューター」ノードを選択します。調べるコンピューターを作業域で選択し、「適用の結果」セクションまでスクロールダウンします。

Ubuntu パッチ Fixlet を実行するときには、パッチを適用する前にテスト実行を適用することもできます。「適用の結果」分析を表示して、依存関係が解決されたかどうか、およびインストールが成功したかどうかを判別できます。

「エンドポイントの依存解決 - 適用結果の分析の報告件数」と呼ばれるタスクを実行することで、出力の件数を制限できます。このタスクにアクセスするには、ナビゲーション・ツリーから「すべてのパッチ管理 (All Patch Management)」>「分析」をクリックし、Ubuntu サブノードをクリックします。デフォルトの分析の報告件数は、100 エントリーです。



注: テストが失敗しても、このアクションは「修正済み」と報告します。

Ubuntu Fixlet 向けパッチ・サイト

Ubuntu セキュリティー・アップデートは、メール・リスト、RSS フィード、Ubuntu の Web サイト、および Launchpad (Ubuntu などのアプリケーションをホストする Web サポート・サイト) から入手できます。

Ubuntu Fixlet 向けパッチ・サイトには、Ubuntu セキュリティー・アップデート用の、対応する Fixlet コンテンツが用意されています。Ubuntu は、セキュリティ情報をメール・リストおよび RSS フィードによって配信します。インストール・パッケージとセキュリティ情報の詳細も、Ubuntu と Launchpad の Web サイトを通じてリリースさ

れます。Ubuntu の Web サイトでは、セキュリティ情報のアーカイブが保持されています。Launchpad の Web サイトでは、Ubuntu を含む、さまざまなソフトウェアの Web サイトがホスティングされています。

置き換えられる Fixlet

BigFix では、「置き換え (supersedence)」とは複数のパッケージを提供する Fixlet のプロパティを指します。Launchpad (Ubuntu などのアプリケーションのホスト Web サイト) では、「置き換え (supersedence)」とは各パッケージのプロパティを指します。

置き換えられる Fixlet とは、古いパッケージが含まれた Fixlet のことです。Fixlet が置き換えられると、新しいバージョンのパッケージが含まれた新規 Fixlet が存在するようになります。新規 Fixlet の ID は、置き換えられた Fixlet の説明で確認できます。

図 6. 新規 Fixlet の ID を示す、置き換えられた Fixlet の説明

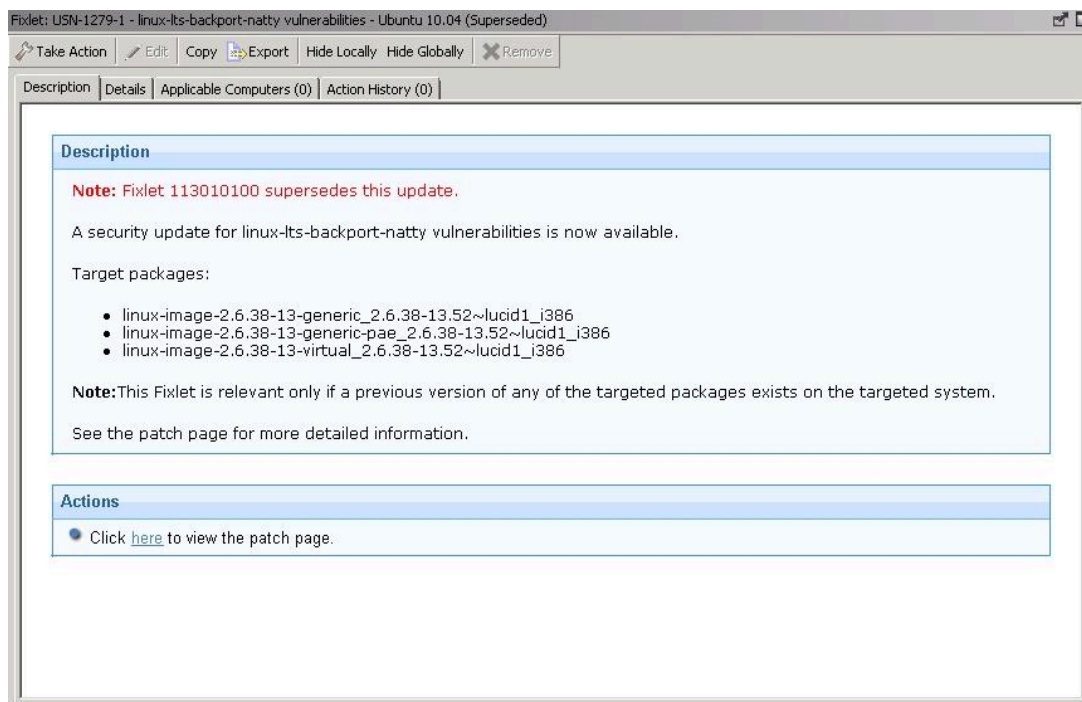

BigFix および Launchpad による「置き換え (supersedence)」の定義

BigFix for Patch Management と Launchpad では、「置き換え (supersedence)」という用語の使用方法が異なります。Launchpad の Web サイトでパッケージのステータスが「置き換え (superseded)」となっている場合、これは BigFix で Fixlet が「置き換え」と表示されている場合とは意味が異なります。

Launchpad の用語では、「置き換え (supersedence)」とは各パッケージのプロパティを指します。BigFix for Patch では、「置き換え (supersedence)」とは複数のパッケージを提供する Fixlet のプロパティを指します。Fixlet が置き換えられているということは、同じパッケージのセットを持つ、より新しく、かつ拡張された Fixlet が存在していることを意味します。

よくある質問 - 置き換え

BigFix での Ubuntu パッチ適用における置き換えに関してよくある質問とそれに対する答えを以下に示します。

置き換えとは何ですか？

Supersedence is all about replacing an outdated Fixlet with the latest Fixlet.

BigFix パッチ適用で置き換えはどのように機能しますか？

Supersedence helps you update BigFix application Fixlets to their latest version by using newly released Fixlets. The superseded Fixlet replaces the outdated Fixlet containing the following details for backtracking.



注: Fixlet の `x-Fixlet-Superseded` フィールドは、新しいバージョン番号を示します。

図 7. 置き換え情報

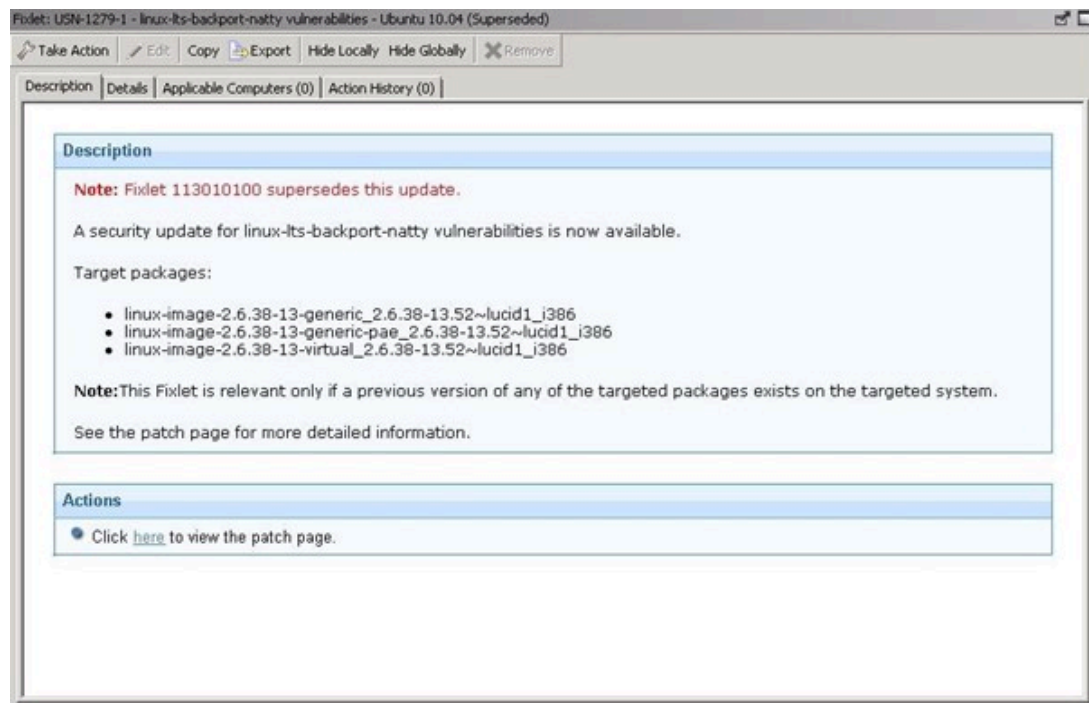

置き換え先バージョン (新しいバージョン) は、Ubuntu Fixlet のサンプルのスクリーンショットに示すように「説明」タブに表示されます。

置き換え先とは何ですか？

Superseder is the **latest** Fixlet that replaces or updates the outdated version.

置き換え元とは何ですか？

Supersedee is an **outdated** Fixlet that is replaced by the latest Fixlet.

アプリケーションの最新のバージョンが使用可能である場合でも、置き換えられる Fixlet を使用して、その同じアプリケーションをデプロイできますか？

Yes. You can update the application to the latest version. You can also still use the superseded Fixlet to deploy the application. The Fixlet description mentions that there is an update available for the application.

置き換えられる Fixlet を使用できない例外とはどのようなものですか？

Applications like Google Chrome allows you to download only the latest version available.

- **ダウンロード可能なバージョン:** このようなアプリケーションでは、置き換えられる Fixlet は使用可能な最新バージョンのみをデプロイします。
- **理由:** ダウンロード・リンクは、通常の Fixlet であるか置き換えられる Fixlet であるかに関係なく、すべての Fixlet で一定です。

パッケージのアーキテクチャーは、置き換えで役割を果たしていますか？

Yes. For example, the amd64 architecture Fixlet can be superseded only by another amd64 architecture Fixlet and not by any other architecture Fixlet.

Ubuntu で置き換えはどのように機能しますか？

Superseding Fixlets in Ubuntu work based on the package name and version number.

カーネル Fixlet とはどのようなもので、Ubuntu カーネル Fixlet では置き換えがどのように機能しますか？

Kernel Fixlets are the fixlets that have the package names preceeded by *Linux-image*, for example - `linux-image-<version>-<flavour>`.

カーネル Fixlet での置き換え:

- バージョン X.Y.Z-W のカーネル Fixlet の場合、X.Y は**マイナー・バージョン**と呼ばれます。置き換えが機能するためには、マイナー・バージョンが**一致**することが前提となります。つまり、Ubuntu カーネル Fixlet には HWE (ハードウェア有効化) シナリオが必要であるため、置き換え先のマイナー・バージョンが置き換え元のパッケージと一致する必要があります。

例えば、linux-image-4.4.x が置き換わることができるのは別の linux-image-4.4.x のみであり、linux-image-4.8.x が置き換わることができるのは別の linux-image-4.8.x のみです。

- 置き換えが発生するのは、それが**同じタイプ**に属する場合のみです。つまり、linux-image-<バージョン>-generic が置き換わることができるのは別の linux-image-<バージョン>-generic のみです。これは、名前に extra フレーバー・タイプを持つものに適用されます。

例えば、linux-image-extra-4.4.0-101-generic は、linux-image-extra-4.4.0-103-generic に置き換わりますが、linux-image-4.4.0-103-generic に置き換わることはできません。

USN Fixlet および未指定の Fixlet の置き換え先と置き換え元のパッケージ・バージョンが Ubuntu で類似していると、どうなりますか？

All the Fixlets without any USN ID are grouped as *Unspecified* Fixlets in Ubuntu.

- USN Fixlet および未指定の Fixlet の置き換え先および置き換え元のパッケージ・バージョンが類似している場合は、USN Fixlet に優先権があります。つまり、USN Fixlet が未指定の Fixlet に置き換わります。
- 両方の Fixlet でパッケージ・バージョンが類似している場合に、未指定の Fixlet が USN Fixlet に置き換わることはありません。

Ubuntu で未指定の Fixlet が USN Fixlet に置き換わることはできますか？

Yes. Unspecified Fixlet can supersede a USN Fixlet in Ubuntu only when the unspecified Fixlet's package version is higher than the USN Fixlet's package version.

同じ Fixlet が 2 回以上置き換わることはありますか？

No, when a Fixlet is superseded by the latest version, the Fixlet is marked as superseded:True in the `seenfile` of the corresponding OS code to avoid superseding the Fixlet again.

置き換えられた Fixlet では関連度の変更がありますか？

Yes, additional relevance checks are required for superseded Fixlet as shown below.

```
<Relevance>(value of setting "_BESClient_Ubuntu_EnableSupersededEval" of client as integer = 1) | false</Relevance>
```

パッチのアンインストール

Ubuntu でパッチをアンインストールするには通常、パッチの一部としてインストールされたパッケージを削除する必要があります。



重要: Linux RPM パッチ・サイトが廃止されているため、このトピックのステップは適用されません。詳しくは、<https://forum.bigfix.com/t/ibm-bigfix-patch-to-deprecate-and-end-support-for-linux-rpm-patching-site-on-september-29-2017/22405> を参照してください。

「Ubuntu .deb パッケージのアンインストール (Uninstall Ubuntu .deb packages)」タスクを設定して、他のパッケージに対する依存関係を持たない Ubuntu Debian パッケージをアンインストールします。アンインストール・アクションでは、Ubuntu .deb パッケージは削除されますが、アンインストールされるパッケージの構成ファイルは削除されません。「アクション」ボックス内のページ・アクション・リンクを介して構成ファイルも削除することができます。

「Ubuntu .deb パッケージのアンインストール (Uninstall Ubuntu .deb packages)」タスクを使用して、Ubuntu Debian パッケージをアンインストールできます。



注: 「Ubuntu .deb パッケージのアンインストール (Uninstall Ubuntu .deb packages)」タスクでは、削除するパッケージが他のパッケージに対する依存関係を持たない場合にのみ、パッケージがアンインストールされます。

パッチをアンインストールするには、「パッチ管理ドメイン」をクリックします。ナビゲーション・ツリーで、「すべてのパッチ管理」>「サイト」>「外部サイト」>「Linux RPM パッチ」>「Fixlet とタスク」をクリックします。

図 8. ナビゲーション・ツリーからの「Fixlet とタスク」の選択

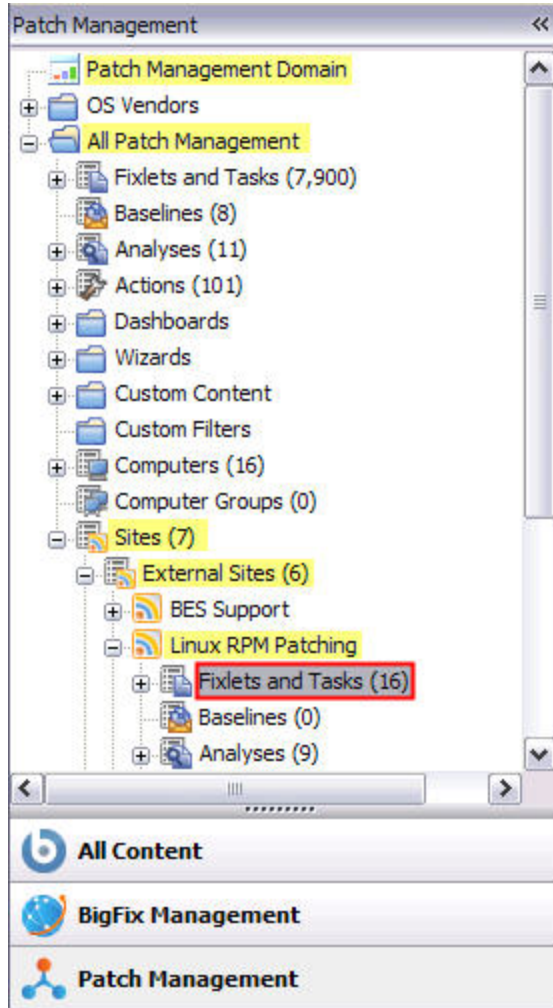

右側にあるリスト・パネルで、「Ubuntu .deb パッケージのアンインストール (Uninstall Ubuntu .deb Packages)」を選択します。

図 9. アンインストールする Ubuntu .deb パッケージの選択

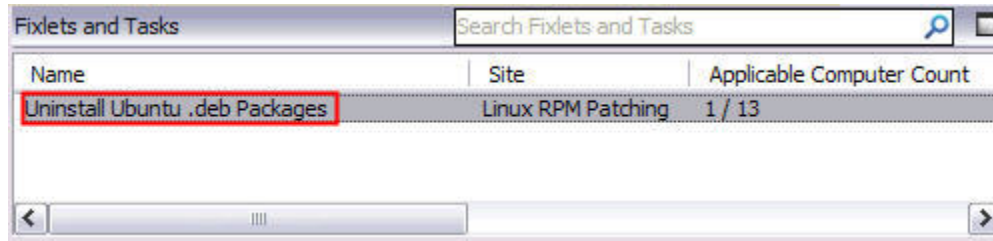

「アクション」ボックス内でアンインストール・アクションを開始するリンクをクリックします。

図 10. Ubuntu .deb パッケージをアンインストールするリンクの選択

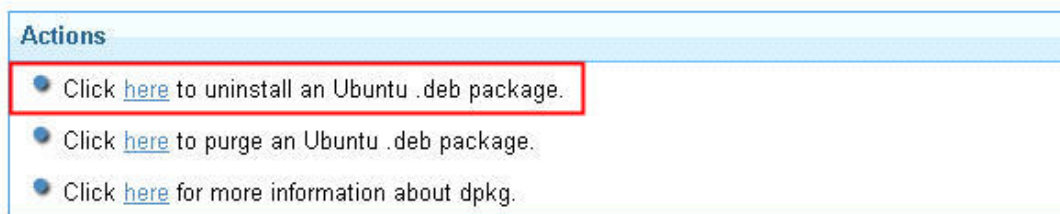

「アクション・パラメーター」ウィンドウが開きます。パッケージ名を入力し、「OK」をクリックします。影響を受けるコンピューターは、パッチのアンインストール・タスクの実行結果を完了または失敗として報告します。「エンドポイントの依存解決 - 適用結果」分析をアクティブにして、ログ・ファイル内のアクションの結果を表示することもできます。「エンドポイントの依存解決 - 適用結果」分析の使用について詳しくは、[アクション・ロギング \(ページ 8\)](#)を参照してください。

図 11. パッケージ名の入力および「OK」のクリック

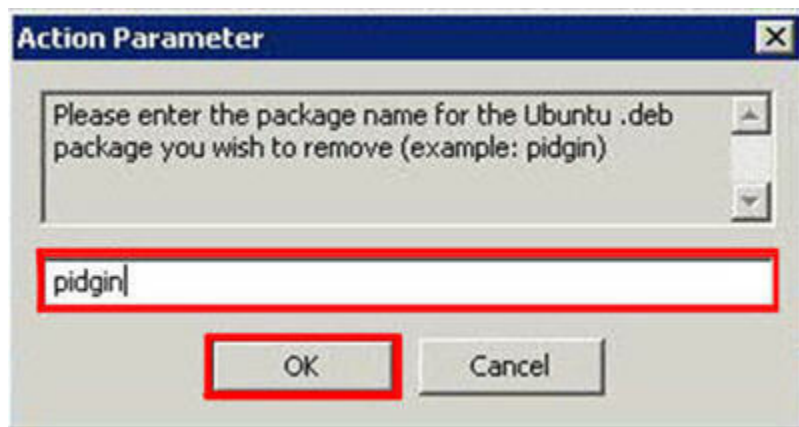

アンインストール・アクションでは、Ubuntu .deb パッケージは削除されますが、アンインストールされるパッケージの構成ファイルは削除されません。ページ・アクション・リンクをクリックすると、構成ファイルも削除されます。

「アクション」ボックスで最後のアクションを実行すると、「dpkg」(Ubuntu Debian パッケージ・マネージャー)の使用についての情報を示すリンクが開きます。

図 12. dpkg パッケージ・マネージャーについての情報を示すリンクの選択

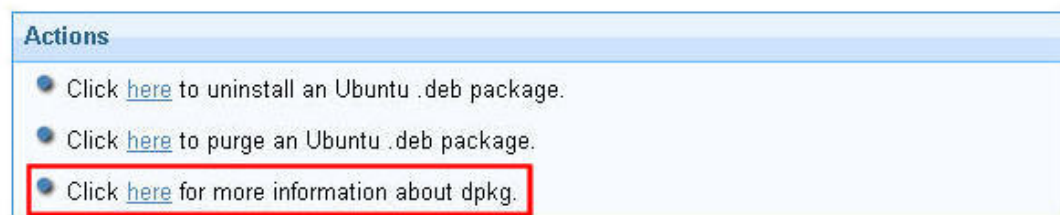

リポジトリの追加

Ubuntu カスタム・リポジトリ管理ダッシュボードを使用して、リポジトリを追加できます。

以下のタスクを適用して、「パッチ・サポート」サイトにある分析をアクティブ化する必要があります。

- 分析: リポジトリ構成 - Ubuntu
 - タスク: カスタム・リポジトリ・サポートの有効化 - Ubuntu
1. 「すべてのコンテンツ」ドメインから、「サイト」 > 「外部サイト」 > 「パッチ・サポート」 > 「ダッシュボード」 > 「Ubuntu カスタム・リポジトリ管理 (Ubuntu Custom Repository Management)」に移動します。
 2. 「リポジトリ」タブから「追加」をクリックします。

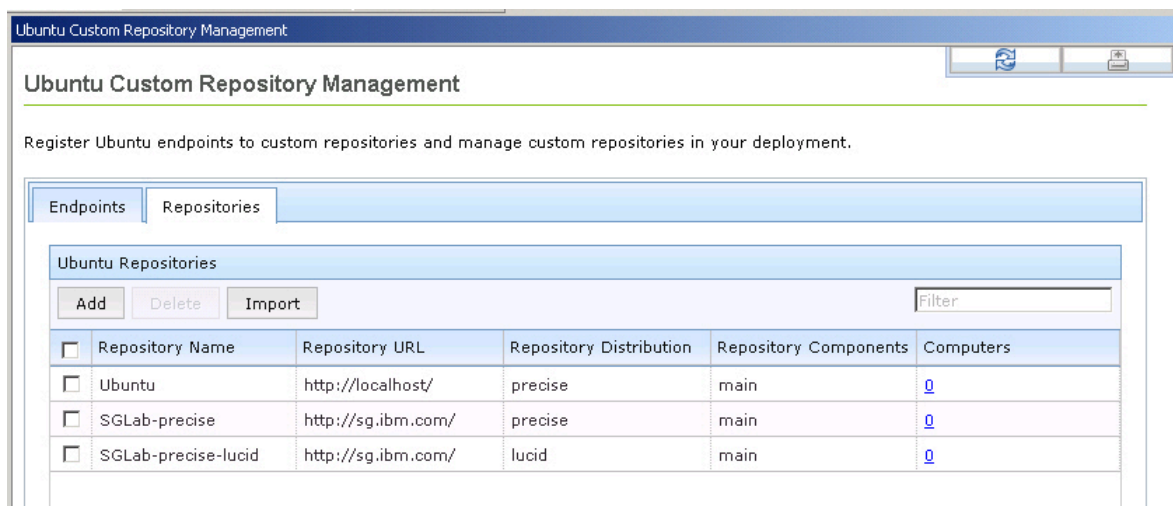

3. 「新規リポジトリの追加 (Add a New Repository)」ウィンドウで、以下のフィールドに詳細を入力します。
 - リポジトリ名
 - リポジトリ URL
 - リポジトリの配信 (Repository Distribution)
 - リポジトリ・コンポーネント (Repository Components)

Add a New Repository

Repository Name
Ubuntu 2

Repository URL
http://sg.ibm.com

Repository Distribution
precise

Repository Components
universe

Save Cancel

4. 「保存」をクリックします。

Ubuntu Custom Repository Management

Register Ubuntu endpoints to custom repositories and manage custom repositories in your deployment.

Endpoints Repositories

Ubuntu Repositories

Add Delete Import Filter

<input type="checkbox"/>	Repository Name	Repository URL	Repository Distribution	Repository Components	Computers
<input type="checkbox"/>	Ubuntu	http://localhost/	precise	main	0
<input type="checkbox"/>	SGLab-precise	http://sg.ibm.com/	precise	main	0
<input type="checkbox"/>	SGLab-precise-lucid	http://sg.ibm.com/	lucid	main	0
<input type="checkbox"/>	Ubuntu 2	http://sg.ibm.com	precise	universe	0

これでリポジトリが追加されました。

リポジトリのインポート

Ubuntu カスタム・リポジトリ管理ダッシュボードを使用して、リポジトリをインポートできます。

「パッチ・サポート」サイトにある「分析: リポジトリ構成 - Ubuntu」をアクティブ化する必要があります。

1. 「すべてのコンテンツ」ドメインから、「サイト」 > 「外部サイト」 > 「パッチ・サポート」 > 「ダッシュボード」 > 「Ubuntu カスタム・リポジトリ管理 (Ubuntu Custom Repository Management)」に移動します。
2. 「リポジトリ」タブから「インポート」をクリックします。
3. 「新規リポジトリのインポート (Import a New Repository)」ウィンドウで、リポジトリ名を入力します。

	Name	URL	Distribution
<input checked="" type="checkbox"/>	Ubuntu 3	http://extras.ubuntu.com/ubuntu	precise
<input type="checkbox"/>		http://security.ubuntu.com/ubuntu	precise-security
<input type="checkbox"/>		http://sg.archive.ubuntu.com/ubuntu/	precise

Save Cancel

4. 「保存」をクリックします。

Ubuntu Custom Repository Management

Register Ubuntu endpoints to custom repositories and manage custom repositories in your deployment.

Endpoints Repositories

Ubuntu Repositories

Add Delete Import Filter

<input type="checkbox"/>	Repository Name	Repository URL	Repository Distribution	Repository Components	Computers
<input type="checkbox"/>	Ubuntu	http://localhost/	precise	main	0
<input type="checkbox"/>	SGLab-precise	http://sg.ibm.com/	precise	main	0
<input type="checkbox"/>	SGLab-precise-lucid	http://sg.ibm.com/	lucid	main	0
<input type="checkbox"/>	Ubuntu 2-precise	http://sg.ibm.com	precise	universe	0
<input type="checkbox"/>	Ubuntu 3	http://extras.ubuntu.c...	precise	main	1

これでリポジトリがダッシュボードにインポートされました。

リポジトリへのエンドポイントの登録

Ubuntu カスタム・リポジトリ管理ダッシュボードを使用して、エンドポイントにリポジトリを登録して接続します。

以下のタスクを適用して、「パッチ・サポート」サイトにある分析をアクティブ化する必要があります。

- 分析: リポジトリ構成 - Ubuntu
- タスク: カスタム・リポジトリ・サポートの有効化 - Ubuntu

1. 「すべてのコンテンツ」ドメインから、「サイト」 > 「外部サイト」 > 「パッチ・サポート」 > 「ダッシュボード」 > 「Ubuntu カスタム・リポジトリ管理 (Ubuntu Custom Repository Management)」に移動します。
2. 「エンドポイント」タブで、リポジトリを登録するエンドポイントを選択します。

Ubuntu Custom Repository Management

Register Ubuntu endpoints to custom repositories and manage custom repositories in your deployment.

Endpoints Repositories

Ubuntu Endpoints

Register a new repository Unregister a repository Filter

<input checked="" type="checkbox"/>	Computer Name	OS Version	IP Address	Subnet Address	Repositories
<input checked="" type="checkbox"/>	ubuntu12-desktop-x64	Linux Ubuntu 12.04.4 L...	10.1.222.242,172.17.42.1	10.1.0.0,172.17.0.0	3

Showing all 1 rows

Repositories

Name	URL	Repository Distribution	Repository Components
<Unspecified>	http://extras.ubuntu.com/ubuntu	precise	main
<Unspecified>	http://security.ubuntu.com/ubu...	precise-security	main,restricted
<Unspecified>	http://sg.archive.ubuntu.com/u...	precise	main,restricted

3. 「新規リポジトリの登録 (Register a new repository)」をクリックします。選択したエンドポイントのリポジトリが、ウィンドウの下部にリストされます。リポジトリに未指定として名前が付けられる場合は、「リポジトリ」リストにリストされないことを意味します。
4. 「新規リポジトリの登録 (Register a New Repository)」ウィンドウで、リポジトリを選択して「次へ」をクリックします。

Register a New Repository

	Name	URL
<input type="radio"/>	Ubuntu	http://localhost/
<input type="radio"/>	SGLab-precise	http://sg.ibm.com/
<input type="radio"/>	SGLab-precise-lucid	http://sg.ibm.com/
<input checked="" type="radio"/>	Ubuntu 2-precise	http://sg.ibm.com

Next Cancel

5. 後続のウィンドウに、登録するリポジトリの名前、URL、および配信が表示されます。リポジトリ・コンポーネントを入力します。複数のコンポーネントを区切るにはスペースを使用します。フィールドを追加することもできます。

Register a New Repository

Repository Name
Ubuntu 2

Repository URL
http://sg.ibm.com

Repository Distribution
precise

Repository Components
universe

Additional Fields

Back Save Cancel

6. 「保存」をクリックします。
7. 「アクションの実行」ウィンドウで、コンピューターを選択し、「OK」をクリックしてアクションを実行します。

リポジトリの削除

Ubuntu カスタム・リポジトリ管理ダッシュボードを使用して、リポジトリを削除できます。

1. 「すべてのコンテンツ」ドメインから、「サイト」 > 「外部サイト」 > 「パッチ・サポート」 > 「ダッシュボード」 > 「Ubuntu カスタム・リポジトリ管理 (Ubuntu Custom Repository Management)」に移動します。

Ubuntu Custom Repository Management

Register Ubuntu endpoints to custom repositories and manage custom repositories in your deployment.

Endpoints Repositories

Ubuntu Repositories

Add Delete Import Filter

<input type="checkbox"/>	Repository Name	Repository URL	Repository Distribution	Repository Components	Computers
<input type="checkbox"/>	Ubuntu	http://localhost/	precise	main	0
<input type="checkbox"/>	SGLab-precise	http://sg.ibm.com/	precise	main	0
<input type="checkbox"/>	SGLab-precise-lucid	http://sg.ibm.com/	lucid	main	0
<input type="checkbox"/>	Ubuntu 2-precise	http://sg.ibm.com	precise	universe	0
<input checked="" type="checkbox"/>	Ubuntu 3	http://extras.ubuntu.c...	precise	main	0

2. 「リポジトリ」タブで、削除するリポジトリを選択して「削除」をクリックします。

3. 「はい」をクリックして、リポジトリを削除します。



これでリポジトリが削除されました。

よくある質問

このセクションの質問と回答により、Ubuntu のパッチについてよりよく理解することができます。

エンドポイントにインストールされているすべてのパッケージの最新バージョンをインストールするときに使用できるサポート Fixlet はどれですか？

You can use the *"Run `dist-upgrade` to install and intelligently handle dependencies of new packages"* support fixlet for installing the latest versions of all the packages installed on a system/endpoint. The *"apt-get dist-upgrade"* command installs the newest versions of all packages that are currently installed on the system from the sources that are defined for `apt`. The command also attempts to intelligently handle changing dependencies.

どのサポート Fixlet を使用すれば、ベンダー・リポジトリから入手可能なすべてのセキュリティ更新をインストールできますか？

You can use the *"Install all available updates from the vendor security repository (amd64)"* support fixlet to install all the security updates from your vendor repository. This fixlet gets a list of all the available updates from the vendor security package repository and installs them on the system/endpoint.

何もインストールできないため、最新のカーネルを使用しているかどうか確認するよう警告するメッセージがEDRログに表示され、Fixlet のインストールが失敗しました。この場合の対処方法を教えてください。

This message appears only in case of Fixlets that deploy kernel packages. A kernel Fixlet becomes relevant if the endpoint does not have the target kernel package installed or if the endpoint's active kernel is at a lower version than the target kernel package. An endpoint is still considered subject to kernel vulnerabilities even if it has the latest kernel installed but not using it actively.

To remediate the issue, restart the endpoint and ensure it is using the latest kernel available.

未指定の Fixlet とは何ですか？なぜそれが必要ですか？

Unspecified Fixlets are for the packages found in Ubuntu's security repositories and that do not have a security notice (USN) associated with them. Not all security packages released by Ubuntu have a USN associated with them - Unspecified Fixlets covers such packages.

USN Fixlet でサポートされるカーネル・パッケージのタイプはどれですか？

Bigfix Patch supports the following USN Kernel type packages:

- linux-image-<version>-generic
- linux-image-<version>-lowlatency
- linux-image-<version>-oracle
- linux-image-<version>-kvm
- linux-image-<version>-oem
- linux-image-<version>-gcp
- linux-image-<version>-azure



注: BigFix パッチは現在、次の USN カーネル・パッケージをサポートしていません:

aws、flo、gke、goldfish、hammerhead、hwe、lpae、mako、nexus4、powerpc、powerpc64、raspi2、snapdragon、virtio
これらのパッケージは変更される可能性があります。

付録 A. サポート

この製品について詳しくは、以下のリソースを参照してください。

- [BigFix サポート・ポータル](#)
- [BigFix Developer](#)
- [YouTube の BigFix プレイリスト](#)
- [YouTube の BigFix Tech Advisors チャンネル](#)
- [BigFix フォーラム](#)

Notices

This information was developed for products and services offered in the US.

HCL may not offer the products, services, or features discussed in this document in other countries. Consult your local HCL representative for information on the products and services currently available in your area. Any reference to an HCL product, program, or service is not intended to state or imply that only that HCL product, program, or service may be used. Any functionally equivalent product, program, or service that does not infringe any HCL intellectual property right may be used instead. However, it is the user's responsibility to evaluate and verify the operation of any non-HCL product, program, or service.

HCL may have patents or pending patent applications covering subject matter described in this document. The furnishing of this document does not grant you any license to these patents. You can send license inquiries, in writing, to:

HCL
330 Potrero Ave.
Sunnyvale, CA 94085
USA
Attention: Office of the General Counsel

For license inquiries regarding double-byte character set (DBCS) information, contact the HCL Intellectual Property Department in your country or send inquiries, in writing, to:

HCL
330 Potrero Ave.
Sunnyvale, CA 94085
USA
Attention: Office of the General Counsel

HCL TECHNOLOGIES LTD. PROVIDES THIS PUBLICATION "AS IS" WITHOUT WARRANTY OF ANY KIND, EITHER EXPRESS OR IMPLIED, INCLUDING, BUT NOT LIMITED TO, THE IMPLIED WARRANTIES OF NON-INFRINGEMENT, MERCHANTABILITY OR FITNESS FOR A PARTICULAR PURPOSE. Some jurisdictions do not allow disclaimer of express or implied warranties in certain transactions, therefore, this statement may not apply to you.

This information could include technical inaccuracies or typographical errors. Changes are periodically made to the information herein; these changes will be incorporated in new editions of the publication. HCL may make improvements and/or changes in the product(s) and/or the program(s) described in this publication at any time without notice.

Any references in this information to non-HCL websites are provided for convenience only and do not in any manner serve as an endorsement of those websites. The materials at those websites are not part of the materials for this HCL product and use of those websites is at your own risk.

HCL may use or distribute any of the information you provide in any way it believes appropriate without incurring any obligation to you.

Licensees of this program who wish to have information about it for the purpose of enabling: (i) the exchange of information between independently created programs and other programs (including this one) and (ii) the mutual use of the information which has been exchanged, should contact:

HCL

330 Potrero Ave.

Sunnyvale, CA 94085

USA

Attention: Office of the General Counsel

Such information may be available, subject to appropriate terms and conditions, including in some cases, payment of a fee.

The licensed program described in this document and all licensed material available for it are provided by HCL under terms of the HCL Customer Agreement, HCL International Program License Agreement or any equivalent agreement between us.

The performance data discussed herein is presented as derived under specific operating conditions. Actual results may vary.

Information concerning non-HCL products was obtained from the suppliers of those products, their published announcements or other publicly available sources. HCL has not tested those products and cannot confirm the accuracy of performance, compatibility or any other claims related to non-HCL products. Questions on the capabilities of non-HCL products should be addressed to the suppliers of those products.

Statements regarding HCL's future direction or intent are subject to change or withdrawal without notice, and represent goals and objectives only.

This information contains examples of data and reports used in daily business operations. To illustrate them as completely as possible, the examples include the names of individuals, companies, brands, and products. All of these names are fictitious and any similarity to actual people or business enterprises is entirely coincidental.

COPYRIGHT LICENSE:

This information contains sample application programs in source language, which illustrate programming techniques on various operating platforms. You may copy, modify, and distribute these sample programs in any form without payment to HCL, for the purposes of developing, using, marketing or distributing application programs conforming to the application programming interface for the operating platform for which the sample programs are written. These examples have not been thoroughly tested under all conditions. HCL, therefore, cannot guarantee or imply reliability, serviceability, or function of these programs. The sample programs are provided "AS IS," without warranty of any kind. HCL shall not be liable for any damages arising out of your use of the sample programs.

Each copy or any portion of these sample programs or any derivative work must include a copyright notice as follows:

© (your company name) (year).

Portions of this code are derived from HCL Ltd. Sample Programs.

Trademarks

HCL Technologies Ltd. and HCL Technologies Ltd. logo, and hcl.com are trademarks or registered trademarks of HCL Technologies Ltd., registered in many jurisdictions worldwide.

Adobe, the Adobe logo, PostScript, and the PostScript logo are either registered trademarks or trademarks of Adobe Systems Incorporated in the United States, and/or other countries.

Java and all Java-based trademarks and logos are trademarks or registered trademarks of Oracle and/or its affiliates.

Microsoft, Windows, Windows NT, and the Windows logo are trademarks of Microsoft Corporation in the United States, other countries, or both.

Linux is a registered trademark of Linus Torvalds in the United States, other countries, or both.

UNIX is a registered trademark of The Open Group in the United States and other countries.

Other product and service names might be trademarks of HCL or other companies.

Terms and conditions for product documentation

Permissions for the use of these publications are granted subject to the following terms and conditions.

Applicability

These terms and conditions are in addition to any terms of use for the HCL website.

Personal use

You may reproduce these publications for your personal, noncommercial use provided that all proprietary notices are preserved. You may not distribute, display or make derivative work of these publications, or any portion thereof, without the express consent of HCL.

Commercial use

You may reproduce, distribute and display these publications solely within your enterprise provided that all proprietary notices are preserved. You may not make derivative works of these publications, or reproduce, distribute or display these publications or any portion thereof outside your enterprise, without the express consent of HCL.

Rights

Except as expressly granted in this permission, no other permissions, licenses or rights are granted, either express or implied, to the publications or any information, data, software or other intellectual property contained therein.

HCL reserves the right to withdraw the permissions granted herein whenever, in its discretion, the use of the publications is detrimental to its interest or, as determined by HCL, the above instructions are not being properly followed.

You may not download, export or re-export this information except in full compliance with all applicable laws and regulations, including all United States export laws and regulations.

HCL MAKES NO GUARANTEE ABOUT THE CONTENT OF THESE PUBLICATIONS. THE PUBLICATIONS ARE PROVIDED "AS-IS" AND WITHOUT WARRANTY OF ANY KIND, EITHER EXPRESSED OR IMPLIED, INCLUDING BUT NOT LIMITED TO IMPLIED WARRANTIES OF MERCHANTABILITY, NON-INFRINGEMENT, AND FITNESS FOR A PARTICULAR PURPOSE.